

**РЕПУБЛИКА СРБИЈА, ОПШТИНА БОЉЕВАЦ
ОПШТИНСКА УПРАВА БОЉЕВАЦ**

**ПЛАН ДЕТАЉНЕ РЕГУЛАЦИЈЕ ЗА УРЕЂЕЊЕ
ГРОБЉА У БОГОВИНИ**
- МАТЕРИЈАЛ ЗА РАНИ ЈАВНИ УВИД -

Београд, март 2022. године

<p>НАРУЧИЛАЦ ПЛАНА</p>	<div style="display: flex; align-items: center;">  <div style="text-align: center;"> <p>ОПШТИНА БОЉЕВАЦ ОПШТИНСКА УПРАВА ОПШТИНЕ БОЉЕВАЦ 19370 Бољевац, Краља Александра бр. 24</p> <hr style="width: 100%;"/> <p>председник Општине</p> </div> </div>
<p>НОСИЛАЦ ИЗРАДЕ ПЛАНА</p> <p>Овлашћено лице</p>	<p style="text-align: center;">Одељење за урбанизам, обједињену процедуру и извршења, имовинско правне послове и послове јавних набавки Општинске управе општине Бољевац</p> <hr style="width: 50%; margin: auto;"/> <p style="text-align: center;">Жаклина Добрић, дипл.инж.арх</p>
<p>ОБРАЂИВАЧ ПЛАНА</p>	<div style="display: flex; align-items: center;">  <div style="text-align: center;"> <p>ABA Professional</p> </div> <div style="margin-left: 20px;"> <p>ABA PROFESSIONAL DOO BEOGRAD Хероја Небојше Живанчевића 6А, Београд</p> <hr style="width: 100%;"/> <p>Милош Видуловић, маст.инж.геод.</p> </div> </div> <div style="text-align: center; margin-top: 20px;">  </div>
<p>Руководилац израде плана</p> <p>Одговорни урбаниста</p>	<div style="text-align: center;">  </div> <hr style="width: 50%; margin: auto;"/> <p style="text-align: center;">мр Мирјана Керебић, дипл. пр. планер Лиценца бр. 201 0827 05</p>
<p>Радни тим</p>	<p>мр Мирјана Керебић, дипл. п. планер Биљана Рубежић дипл. грађ.инж. Лиценца бр. 202 0342 03 Лиценца бр. 315 2109 03 Љубиша Видуловић дипл.инж.геод. Милош Видуловић маст.инж.геод. Милица Видуловић маст.инж.геод. Сања Петковић тех. геод.</p>
<p>ПРЕДСЕДНИК Комисије за планове</p>	<hr style="width: 50%; margin: auto;"/>

САДРЖАЈ

I ТЕКСТУАЛНИ ДЕО

1. УВОД	2
2. ОБУХВАТ ПЛАНА	2
3. ПЛАНСКИ И ПРАВНИ ОСНОВ	3
4. ПЛАНСКЕ УСЛОВЉЕНОСТИ ИЗ ПЛАНА ВИШЕГ РЕДА	3
5. ПОСТОЈЕЋЕ СТАЊЕ.....	4
6. ЗАШТИТА, ПОТЕНЦИЈАЛИ И ОСНОВНА ОГРАНИЧЕЊА ПРОСТОРА	7
7. ОПШТИ ЦИЉЕВИ ИЗРАДЕ ПЛАНА	8
8. ПРЕДЛОГ ПЛАНског РЕШЕЊА.....	8
9. ОЧЕКИВАНИ ЕФЕКТИ ПЛАНИРАЊА.....	10

II ГРАФИЧКИ ДЕО

1. Положај локације у ширем окружењу – ортофото
2. Извод из ППО Бољевац – намена простора
3. Извод из ППО Бољевац – шематски приказ уређења насеља
4. Лист 1: Катастарско-топографски план са границом обухвата и постојећим начином коришћења земљишта, Р= 1: 1000
5. Лист 2: Предлог планиране намене површина, Р=1:1000

III ОПШТА ДОКУМЕНТАЦИЈА

- Извод из привредног регистра
- Лиценца, потврда, решење о одређивању и изјава одговорног урбанисте

IV ДОКУМЕНТАЦИЈА ПЛАНА

- Одлука о изради Плана детаљне регулације за уређење гробља у Боговини
- Мишљење о неприступању стратешкој процени утицаја на животну средину
- Извод из Просторног плана општине Бољевац
- Пројектни задатак
- Попуњен упитник (МЗ Боговина)
- Оверен катастарско-топографски план

I ТЕКСТУАЛНИ ДЕО

1. УВОД

Изради Плана детаљне регулације за уређење гробља у Боговини (у даљем тексту: План) приступило се на основу Одлуке о изради Плана детаљне регулације за уређење гробља у Боговини („Службени лист општине Бољевац“, бр. 22/2021), бр. 06-51/2021-1/9 године коју је Скупштина општине Бољевац донела на седници одржаној 29.04.2021. године.

Циљ израде Плана је стварање планског основа за проширење постојећег гробља у насељеном месту Боговина у општини Бољевац. Поред наведеног, циљ израде Плана је и:

- промена намене површина односно, дефинисање површина јавне намене за потребе проширења постојећег гробља;
- стварање законског основа за решавање имовинско-правних односа;
- дефинисање саобраћајног прикључка и инфраструктурно опремање локације и
- дефинисање правила уређења и правила грађења у складу са планом вишег реда.

2. ОБУХВАТ ПЛАНА

Одлуком о изради плана детаљне регулације за уређење гробља у Боговини (у даљем тексту: Одлука) дефинисана је прелиминарна граница површине око 93а и 72м² која обухвата целе кп бр. 3887 и 3888 КО Боговина и делове кп бр. 9327 и 9332 КО Боговина а у складу са графичким прилогом који је саставни део Одлуке. Планирано проширење гробља је непосредно уз локацију постојећег гробља, на западној страни, са излазом на некатегорисани пут – Гробљанску улицу.

Слика 1: Графички приказ обухвата Плана (саставни део Одлуке)



Ажурни катастарско топографски план за предметну локацију израђен је од стране АВА PROFESSIONAL DOO БЕОГРАД. За ширу локацију урађен је ортофото снимак фотограметријском методом.

3. ПЛАНСКИ И ПРАВНИ ОСНОВ

Правни основ за израду Плана је:

- Закон о планирању и изградњи („Службени гласник РС“, број 72/2009, 81/2009-испр., 64/2010-одлука УС, 24/2011, 121/2012, 42/2013-одлука УС, 50/2013-одлука УС, 98/2013-одлука УС, 132/2014, 145/2014, 83/2018, бр. 31/2019, 37/2019- др. закон, 9/2020 и 52/2021),
- Правилник о садржини, начину и поступку израде докумената просторног и урбанистичког планирања („Службени гласник РС“, број 32/2019) и
- Одлука о изради Плана детаљне регулације за уређење гробља у Боговини („Службени лист општине Бољевац“, бр. 22/2021).

Плански основ за израду Плана је:

- Просторни план општине Бољевац („Службени лист општине Бољевац“, бр. 5/3/2011).

4. ПЛАНСКЕ УСЛОВЉЕНОСТИ ИЗ ПЛАНА ВИШЕГ РЕДА

План вишег реда је Просторни план општине Бољевац („Службени лист општине Бољевац“, бр. 5/3/2011)

Правила за изградњу и проширење гробља

За проширење постојећих гробља и изградњу гробља на потпуно новој локацији, у случају потребе решавања локације утврђивањем јавног интереса обавезна је израда Плана детаљне регулације. Урбанистичкој разради локације мора да предходи израда геолошког елабората и одговарајућег документа о утицају изградње гробља на животну средину.

Правила регулације за уређење гробља

Гробље се састоји од површине за сахрањивање и приступне површине која је величином и опремљеношћу у складу са величином површине за сахрањивање. Минимум комуналне опремљености гробља представља плато са чесмом, решеном одводњом употребљене воде и површинске воде са платоа (по потреби септичка јама) и капелом потребних капацитета са обавезним електричним прикључком.

Простор гробља се **ограђује** транспарентном оградом уз коју треба формирати зелени заштитни појас (оградно-зимзелене врсте) висине 1,5m са наглашеним и посебно обрађеним улазима. Ограда се поставља око целог комплекса гробља.

Површину за сахрањивање треба поделити на гробна поља у којима се предвиђа сахрањивање у једном гробном месту: једног умрлог лица, два умрла лица, три или четири умрла лица.

Ширина бетонских прилазних стаза је 1,3 m, а растојање између гробних места 0,5 m.

Габарит гробног места износи:

- за једно умрло лице је 1,1 x 2,4 m,
- за два умрла лица 2,0 x 2,4 m,
- за три умрла лица је 2,9 x 2,4 m,
- за четири умрла лица је 3,8 x 2,4 m,

Шири извод из Просторног плана општине Бољевац је саставни део документације Материјала за рани јавни увид.

Слика 2: Извод из Шематског приказа уређења насеља



5. ПОСТОЈЕЋЕ СТАЊЕ

Постојеће гробље у Боговини налази се на удаљености од око 3 km од насељеног места Боговина и 12 km од општинског центра Бољевац. Простире се на кп бр. 3442, 3444 и 3445 КО Боговина, на површини око 27.260 m². На локацији постојећег гробља не постоји изграђена капела и не постоји уређен и поплочан простор. Гробље је неуређено, неограђено, без одговарајућег мобилијара и зеленила, са неплански постављеним гробним местима, неуређеним колским и пешачким прилазом и без адекватних прилаза гробним местима.

Проширење гробља врши се за потребе насеља Боговина и Боговина село.

5.1. Природни услови

Терен локације планиран за проширење гробља је са kotaма од 274,5-282,9 м.н.в. и благог нагиба ка југозападу. За предметну локацију нису рађена детаљна истраживања нивоа подземних вода, геолошке грађе, хидрогеолошких карактеристика терена, стабилности и савремених геодинамичких процеса.

5.2. Постојеће коришћење земљишта

У постојећем стању на локацији се издвајају:

- пољопривредно површине (кп бр. 3887 и 3888 КО Бољевац) и
- некатегорисани путеви (делови кп бр. 9327 и 9332 КО Бољевац).

Табела 1: Подаци о катастарским парцелама у обухвату Плана

КАТ. ПАРЦЕЛА	УКУПНА ПОВРШИНА ¹⁾	ПОВРШИНА У ОБУХВАТУ ПЛАНА ²⁾	ВРСТА ЗЕМЉИШТА И КУЛТУРА	ВРСТА ПРАВА/ОБЛИК СВОЈИНЕ
3887	2244 m ²	2.237 m ²	Пољопривредно земљиште, њива 7. класе	Својина приватна 1/1
3888	5757 m ²	5.755 m ²	Пољопривредно земљиште, њива 7. класе	Својина приватна 1/1
9332	9380 m ²	546 m ²	Остало земљиште објекат-некатегорисан пут	Својина јавна 1/1
9327	2349 m ²	567 m ²	Остало земљиште објекат-некатегорисан пут	Својина јавна 1/1
УКУПНО У ОБУХВАТУ ПЛАНА: 9.105m²				

Извор:

¹⁾ РГЗ -јавни приступ;

²⁾ Ажуран катастарско-топографски план

Уже окружење предметне локације чини такође пољопривредно земљиште, а предметни простор је на око 250m удаљен од гушће насељене зоне насеља.

Постојећи начин коришћења земљишта приказан је на листу бр. 1 „Катастарско-топографски план са границом обухвата и постојећим начином коришћења земљишта“ Р= 1:1000.

5.3. Постојеће саобраћајне површине

У обухвату Плана је део некатегорисаног пута, који чини главну саобраћајну везу гробља са насељеним местима Боговина село и Боговина насеље. То је некатегорисан (асфалтиран) пут ширине око 8,5m, (Гробљанска улица), који је у Шематском приказу уређења насеља - Боговина дефинисан као постојеће путно земљиште. Овим Планом се задржава регулација Гробљанске улице.

Табела 2: Биланс постојећег коришћења земљишта у оквиру границе Плана

Намена – постојеће стање	површина (m ²)	%	
Пољопривредно земљиште	7.992	87,8	Остало земљиште
некатегорисани путеви	1.113	11,2	Јавна својина
Укупна површина	9.105	100%	

5.4. Постојећа инфраструктура

Локација није инфраструктурно опремљена.

5.5. Стање животне средине, природних и културних добара

На основу Решења Стручне службе за послове заштите животне средине Општинске управе општине Бољевац број 501-18/2021-III-02 од 18.02.2021. године, не приступа се изради Извештаја о стратешкој процени утицаја Плана на животну средину.

Утицај гробља на животну средину се може одразити углавном преко утицаја на подземне воде, који се огледа у повећаној концентрацији органских и неорганских материја. Ово загађење је локалног карактера и нема значајан негативан утицај на окружење, осим у случају високог нивоа подземних вода и неадекватног регулисања одвођења вода са локације.

Предметна локација се не налази у оквиру просторно културно-историјске целине, не ужива претходну заштиту, не налази се у оквиру претходно заштићене целине и не садржи појединачна културна добра. На локацији нема забележених археолошких локалитета.

На предметној локацији и непосредном окружењу нема заштићених природних добара.

5.6. Инжењерскогеолошки услови и хидрогеолошки састав терена

За обухват Плана не постоје подаци о нивоу подземних вода, геолошкој грађи, хидрогеолошким карактеристикама терена, стабилности и савременим геодинамичким процесима.

Слика 3: Извод – инжењерскогеолошка рејонизација из Просторног плана општине Бољевац

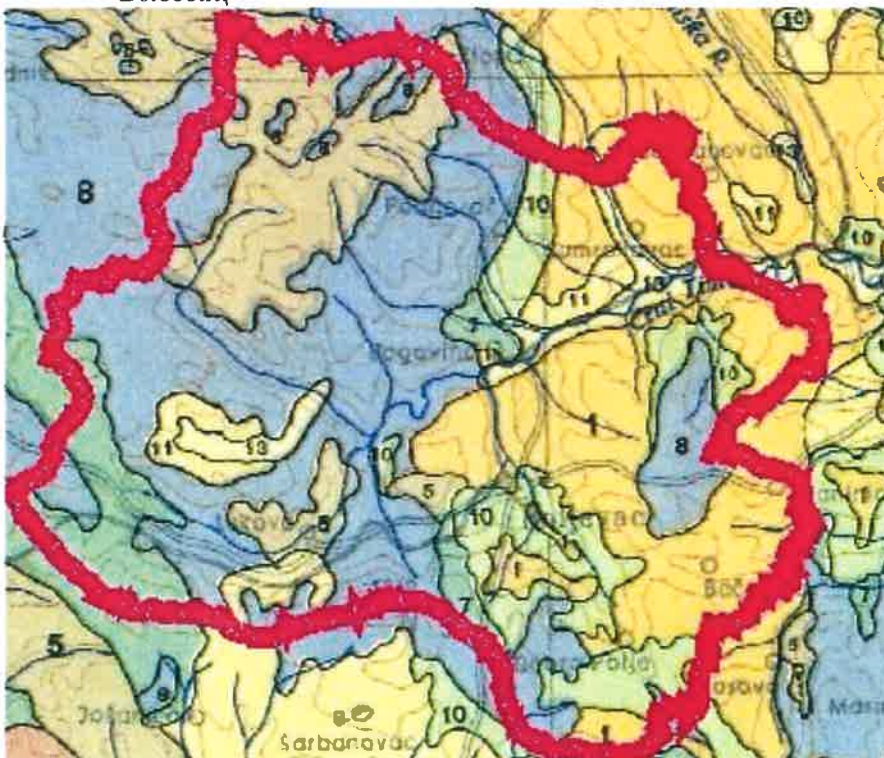

УСЛОВНЫЕ ОБОЗНАЧЕНИЯ ZEICHENERKLÄRUNG :	
1	МАГМАТИСКО ПОВУРНСКОКЕ СТЕНЕ (VULCANITO I TUFOTI) Магматично-класични вулкански (Ебурунски) и вулкански тифи магматски издизавања (општински код 111)
2	МАГМАТИСКО ПОВУРНСКОКЕ СТЕНЕ (PLUTONITI) Магматично-класични вулкански (Ебурунски) магматски издизавања (општински код 111)
3	СЕРПЕНТИНИ I ПЕРДОТИ Серпентини и перидоти Серицитни и Перидоти
4	КРИСТАЛИНИ СЕЛЈИЦИ УБИО КРИСТАЛИНИТА Кристални селјаци убио кристални Оливини Силкати Аморни Кристални
5	СЕЛЈИЦИ НИЗКИ КРИСТАЛИНИТА Силкати нишко кристални Силкати нишко кристални
6	СКОЈАВЕ МИКРОСТАЛАТЕ СТЕНЕ Скојаве микрокристалне Скојаве микрокристалне
7	УЗДАНЕ КРИСТАЛИНИ СЕРПЕНТИ Скојаве микрокристалне Скојаве микрокристалне
8	КАРБОНАТНЕ СТЕНЕ Калкарни и карбонати Калкарни и карбонати
9	ОУГАРАС БОЉИНАСКА ФОРМАЦИЈА Оугарски руднички Оугарски руднички
10	ПЛУС : ПУКОТИНСКОКЕ ТИПОВЕ Пукотинско-красно Пукотинско-красно
11	ПЕЉИ Пелти Пелти
12	СЛАБЕ И СЛАБОПЛУВЛИВИ МАТЕРИЈАЛ Слабо и слабо Слабо и слабо
13	ПЛУВЛИВИ СЕДМЕНТИ Плувљиви седменти Плувљиви седменти
14	ЛЕС И ЛЕКОКЕ ПУКОТИНСКОКЕ Лес и лако Лес и лако
15	БИО ПЕРДОТИ Био перидоти Био перидоти

Хидрогеолошки састав терена

Централни, југоисточни, јужни и источни делови општине Бољевац изграђени су од кречњака, лапораца, конгломерата и доломита са присутном пукотинско-красном порозношћу. Североистични делови општине заступљени су пакетима терцијара и то: **доњи**, представљен стенама миоцена и старијег плиоцена, унутар којих издашну водоносну средину представљају кречњаци и **горњи**, са значајним садржајем пропусних плиоценских пескова и шљункова у којима је формирано више артеских хоризоната. Терцијарне језерске насlage поседују интеррегуларну и пукотинску порозност.

У даљој фази планирања је неопходно дефинисати геотехничке услове и препоруке за разраду Плана (геолошки елаборат у складу са Законом о рударству и геолошким истраживањима („Службени гласник РС“, 101/15)).

6. ЗАШТИТА, ПОТЕНЦИЈАЛИ И ОСНОВНА ОГРАНИЧЕЊА ПРОСТОРА

Заштита простора и основна ограничења у планирању обухваћеног подручја, на која ће се посебна пажња обратити у фази Нацрта плана и дефинисања планског решења у складу са условима и подацима надлежних институција су:

- безбедност саобраћајног прикључка и пешачког прилаза локацији гробља,
- нивелационо усклађивање у смислу геоморфолошких карактеристика и денивелације терена,
- превентивне геотехничке мере заштите стабилности ископа и природних падина и контролисано дренажање подземних вода и
- заштита животне средине и спречавање контаминације подземних вода и земљишта.

7. ОПШТИ ЦИЉЕВИ ИЗРАДЕ ПЛАНА

Израда и доношење Плана омогућава планско проширење граница постојећег гробља у насељу Боговина чиме се постижу циљеви:

- стварање планског основа за дефинисање површина јавне намене (формирање парцела јавне намене),
- спречавање стихијског сахрањивања на предметној локацији кроз утврђивање јасних правила уређења и грађења гробља,
- дефинисање просторних капацитета, рационално коришћење земљишта и заштита животне средине,
- дефинисање парцелације и препарцелације катастарских парцела,
- добијање планског основа за издавање информације о локацији и локацијских услова,
- изградња у складу са условима очувања природних и културних добара и подручја квалитетне животне средине.

8. ПРЕДЛОГ ПЛАНског РЕШЕЊА

8.1. Планирана претежна намена површина

Предложене планиране намене површина су површине јавне намене - комуналне површине и саобраћајне површине.

- **Комуналне површине - парцела гробља**

Постојеће гробље се Планом проширује на површину од 7992m². У оквиру комуналне површине – гробља планирају се:

- површине за сахрањивање (гробна места),
- стазе којима се обезбеђује приступ до сваког гробног места,
- мобилијар (клубе, корпе за отпатке и ознаке парцела),
- плато са чесмом и контејнером и
- објекат капеле.

Уз ограду комплекса потребно је формирати заштитни зелени појас. За потребе паркирања предвиђа се паркинг простор уз Гробљанску улицу. Предвиђа се изградња капеле у складу са капацитетом гробља.

Основни елемент садржаја гробља је гробно место. На гробљу треба предвидети распоред гробних места који ће омогућити оптималну искоришћеност земљишта, уз једноставније облеживање на терену и истовремено максимално озелењавање међупростора.

- **Саобраћајне површине**

Приступ комплексу је из улице Гробљанска. Задржава је постојећа регулација улице Гробљанска (део кп бр. 9332 КО Боговина). Планом се проширује постојећи катастарски приступни пут (део кп бр. 9327 КО Боговина) у колску саобраћајницу ширине 4m и на тај начин омогућава приступ новој локацији гробља са јужне стране и остварује саобраћајна веза са постојећим гробљем. Планирана саобраћајница на кп бр. 9327 КО Боговина приказана је шематски. Паркирање за потребе гробља остварује се на планираном паркинг простору из улице Гробљанска. Коначни елементи ситуационог, нивелационог и регулационог плана саобраћајних површина у оквиру границе Плана, дефинисаће се у току израде Нацрта плана.

У складу са саобраћајним решењем и наменом површина, Планом ће се извршити препарцелација катастарских парцела у обухвату и дефинисати грађевинске парцеле јавне

намене које се не могу запати нити укрупњавати. Планом ће се дати положај и аналитички елементи који дефинишу границе грађевинских парцела јавне намене са планом спровођења.

Површине осталих намена нису предвиђене.

Предложене планиране намене површина приказане су на *графичком прилогу бр. 3: „Предлог планиране намене површина“*, $P=1:1000$.

8.2. Планирана инфраструктура

Минимум комуналне опремљености гробља представља плато са чесмом, решеном одводњом употребљене воде и површинске воде са платоа (по потреби септичка јама) и капелом потребних капацитета са обавезним електричним прикључком. Инфраструктурно опремање гробља планираће се у складу са условима надлежних предузећа.

Водоводна мрежа и објекти

Снабдевање водом за пиће на гробљу треба да буде искључиво путем водоводне мреже, а не из бунара. Вода из бунара би могла да се користи за извођење радова на гробљу и одржавање зелених површина.

Планирана канализациона мрежа и објекти

У недостатку канализационе мреже, планира се одвођење употребљене воде и површинске воде у септичку јаму.

Електроенергетска мрежа и објекти, јавна расвета

Прикључење на електроенергетску мрежу дефинисаће се кроз даљу сарадњу са надлежним јавним предузећем.

Ограђивање комплекса

Простор гробља се ограђује транспарентном оградом висине 1,5 m са наглашеним и посебно обрађеним улазима. Ограда се поставља око целог комплекса гробља.

Планиране зелене површине

Уз ограду се планира формирање зеленог заштитног појаса (оградно-зимзелене врсте).

8.3. Предлог основних урбанистичких параметара

Табела 3: *Биланс површина предложених намена (оријентационо)*

НАМЕНА ПОВРШИНА	постојеће (оријент.)	%	укупно планирано (оријент.)	%
Површине јавне намене				
Комуналне површине	/	/	7.907 m ²	86,8%
саобраћајнице	1.013 m ²	11,2%	1.198 m ²	13,2%
Пољопривредне површине	7.992 m ²	87,8%	/	/
Укупно у обухвату Плана	9.105 m²	100%	9.105 m²	100%

Површина за сахрањивање биће подељена на гробна поља у којима се предвиђа сахрањивање. Ширина бетонских прилазних стаза планирана је на 1,3m, а растојање између гробних места 0,5m.

Габарит гробног места износи:

- за једно умрло лице је 1,1 x 2,4 m,
- за два умрла лица 2,0 x 2,4 m,
- за три умрла лица је 2,9 x 2,4 m,
- за четири умрла лица је 3,8 x 2,4 m,

Породична гробна места за сахрањивање две особе, као најчешћи вид сахрањивања су спољних димензија 2,0 x 2,4 m са међуразмаком од 0,5 m у реду и 1,3 m између редова. Дубина сахрањивања износи 1,6 m.

9. ОЧЕКИВАНИ ЕФЕКТИ ПЛАНИРАЊА

Уређењем простора за проширење гробља и дефинисањем правила његовог коришћења стварају се услови за планско сахрањивање и спречавање стихијског коришћења простора у ове намене.

Очекивани ефекти планирања:

- повећање капацитета постојећег гробља,
- решење саобраћајног приступа гробљу,
- очување и побољшање квалитета животне средине очување природе и предела,
- ефикасно функционисање гробља као јавног комуналног добра,
- обезбеђење техничких капацитета та планирану инфраструктуру,
- очување и побољшање услова животне средине, дефинисање мера заштите од пожара и елементарних непогода,

II ГРАФИЧКИ ДЕО

ПОЛОЖАЈ ЛОКАЦИЈЕ У ШИРЕМ ОКРУЖЕЊУ

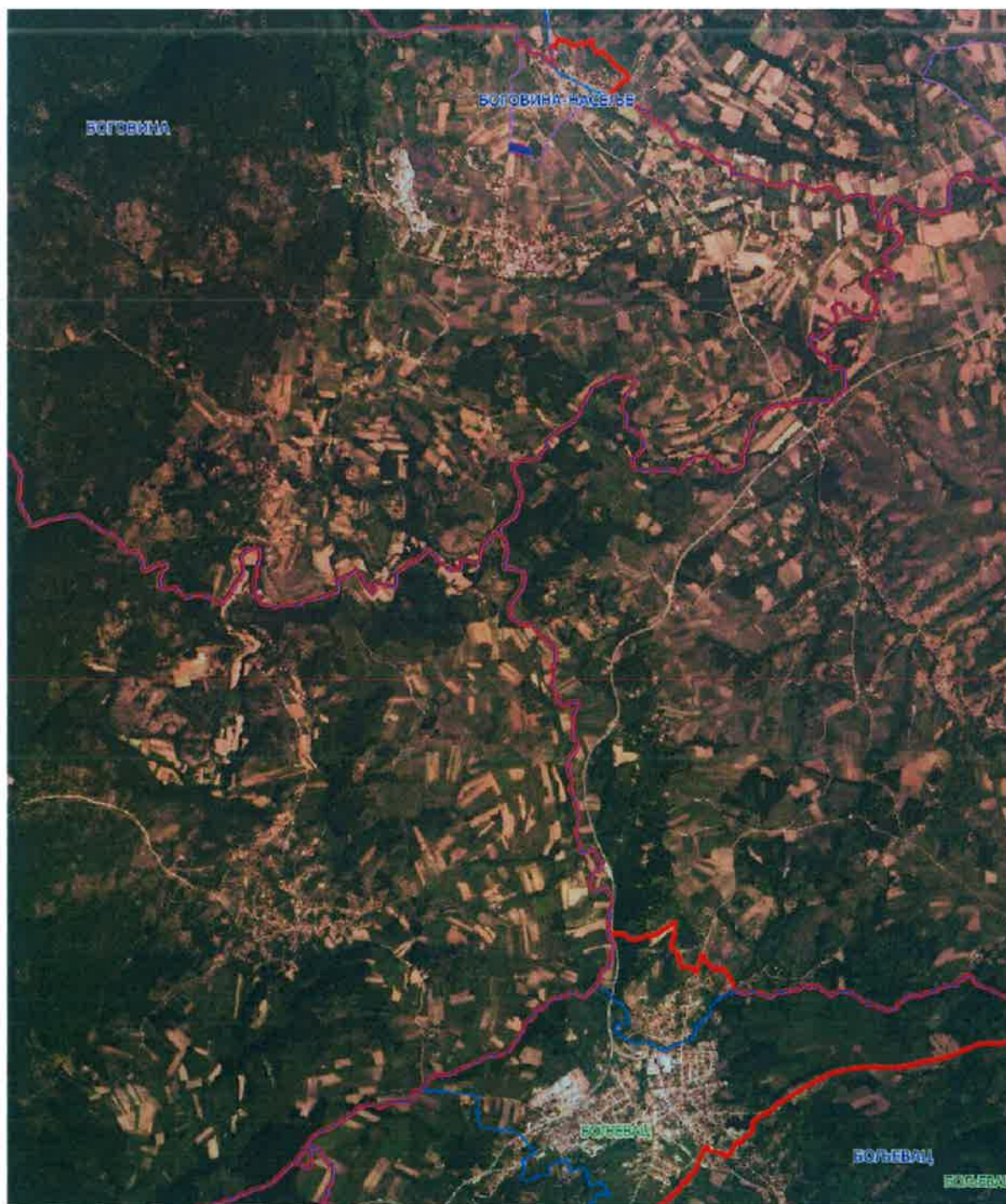

ИЗВОД ИЗ ПРОСТОРНОГ ПЛАНА ОПШТИНЕ БОЉЕВАЦ
("Службени лист општине Бољевац, бр. 5/3/2011)

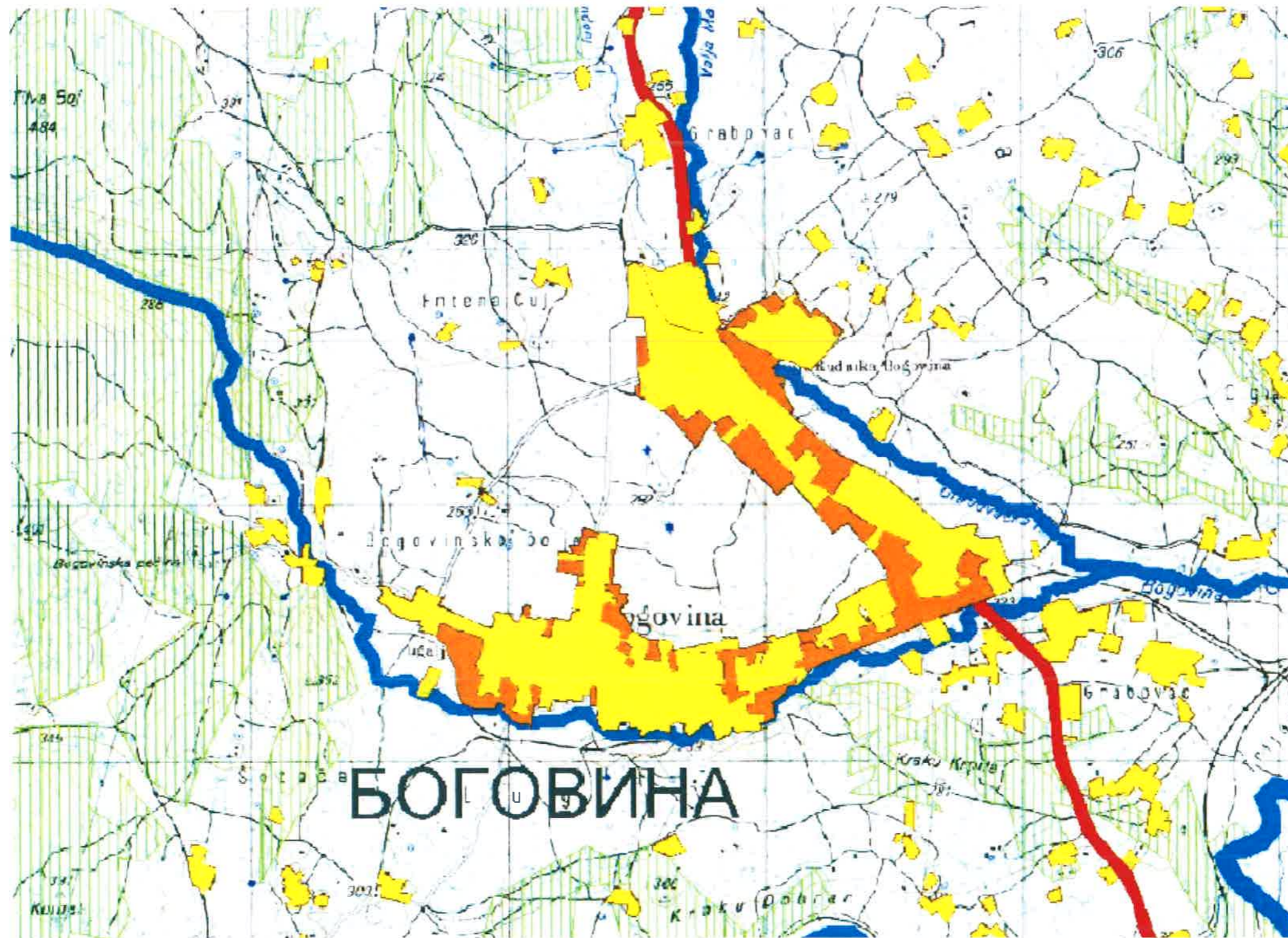

- ЛЕГЕНДА**
- ГРАНИЦА ПРОСТОРНОГ ПЛАНА
 - ГРАНИЦА СУСЕДНИХ ОПШТИНА
 - ГРАНИЦА КАТАСТАРСКИХ ОПШТИНА
 - ГРАНИЦА ГРАЂЕВИНСКОГ ЗЕМЉИШТА ПО ОДЛУЦИ СО
 - ГРАНИЦА ИЗГРАЂЕНОГ ЗЕМЉИШТА
 - ГРАНИЦА ПЛАНИРАНИХ ГРАЂЕВИНСКИХ ПОДРУЧЈА
- ГРАЂЕВИНСКО ЗЕМЉИШТЕ**
- земљиште повољно за изградњу
 - изграђено земљиште
- САОБРАЋАЈНЕ ПОВРШИНЕ**
- М-5 државни пут I реда
 - Р-247 државни пут II реда
 - Л-17 општински путеви
 - ПЛ-17 планирани општински путеви
- ПОЉОПРИВРЕДНО ЗЕМЉИШТЕ**
- пољопривредно земљиште
- ШУМСКО ЗЕМЉИШТЕ**
- ▨ државне шуме
 - приватне шуме
- ВОДНО ЗЕМЉИШТЕ**
- значајни извор
 - водозахват
 - водотокови
 - планирана акумулација

ПРОСТОРНИ ПЛАН ОПШТИНЕ БОЉЕВАЦ

РЕФЕРАЛНА КАРТА БР. 1: НАМЕНА ПРОСТОРА

Р 1:50 000
бр. листа 1

ОПШТИНА ОПШТИНЕ БОЉЕВАЦ
Председник Општине
Горан Аджић

РУКОВОДИЛАЦ РАДНОГ ТИМА
Горана Косовић-делић

ПРЕДСЕДНИК УПРАВНОГ ОДБОРА
Драган Матић



НАРУЧИЛАЦ: ОПШТИНА БОЉЕВАЦ
ОБРАЂИВАЧ: Д.О.О. ЗА ПЛАНИРАЊЕ, ПРОЈЕКТОВАЊЕ, ДОП И ИНЖЕЊЕРИНГ "ИНФОПЛАН" АРАНЂЕЛОВАЦ



ЛЕГЕНДА

- ГРАНИЦА К.О.
- ГРАНИЦА ГРАЂЕВИНСКОГ ЗЕМЉИШТА ПО ОДЛУЦИ СО
- ГРАНИЦА ИЗГРАЂЕНОГ ЗЕМЉИШТА

ДРУМСКИ САОБРАЋАЈ

- општински путеви
- постојеће путне земљиште
- постојеће железничко земљиште
- државно земљиште

НАМЕНА ПОВРШИНА

ПОВРШИНЕ И ОБЈЕКТИ ЈАВНЕ НАМЕНЕ

- основна школско-метвостројоградња
- дом здравља
- амбуланта
- органи управе - месне канцеларије
- дома културе
- пошта
- зелена површа
- грађеве

ОСТАЛЕ НАМЕНЕ

- рурално становање - постојеће
- рурално становање - планирано

ОСТАЛО ЗЕМЉИШТЕ

- водно земљиште

ПРОСТОРНИ ПЛАН ОПШТИНЕ БОЉЕВАЦ

ШЕМАТСКИ ПРИКАЗ УРЕЂЕЊА НАСЕЉА - БОГОВИНА

Р 1:5 000
 бр. листа 5

ОПШТИНА БОЉЕВАЦ
 Председник: Силванко

РУКОВОДИЛАЦ РАДНОГ ТИМА:
 Гордана Ковачевић, дипломирани архитекта



ПРЕДСЕДНИК УПРАВНОГ ОДОРА:
 Драган Митровић

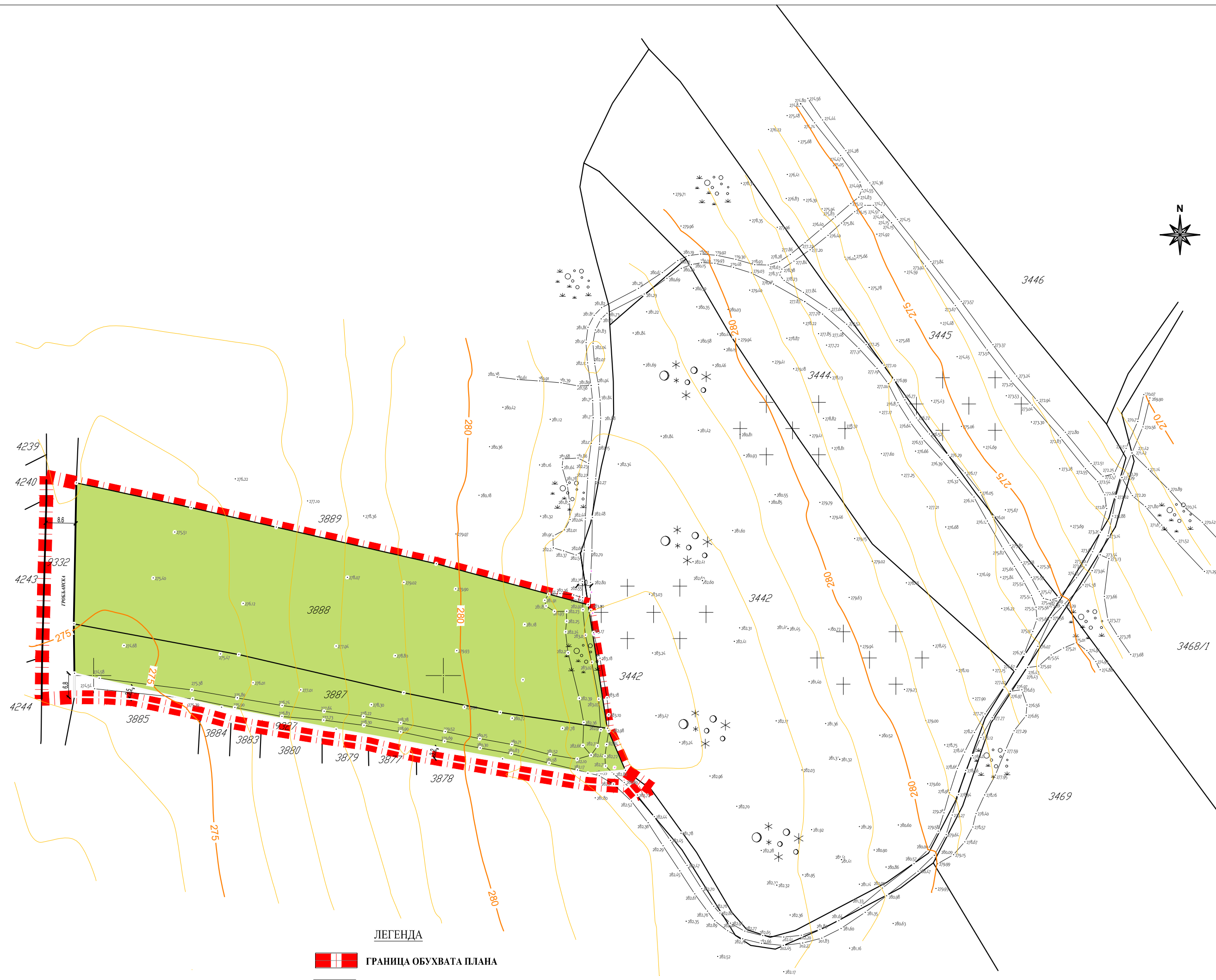

НАРУЧИЛАЦ: ОПШТИНА БОЉЕВАЦ
 ОБРАЂИВАЧ: Д.О.О. ЗА ПЛАНИРАЊЕ, ПРОЈЕКТОВАЊЕ, АОП И ИНЖЕЊЕРИНГ "ИНФОПЛАН" АРАНЂЕЛОВАЦ





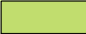
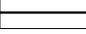
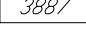
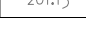
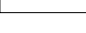
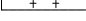

ЛЕГЕНДА

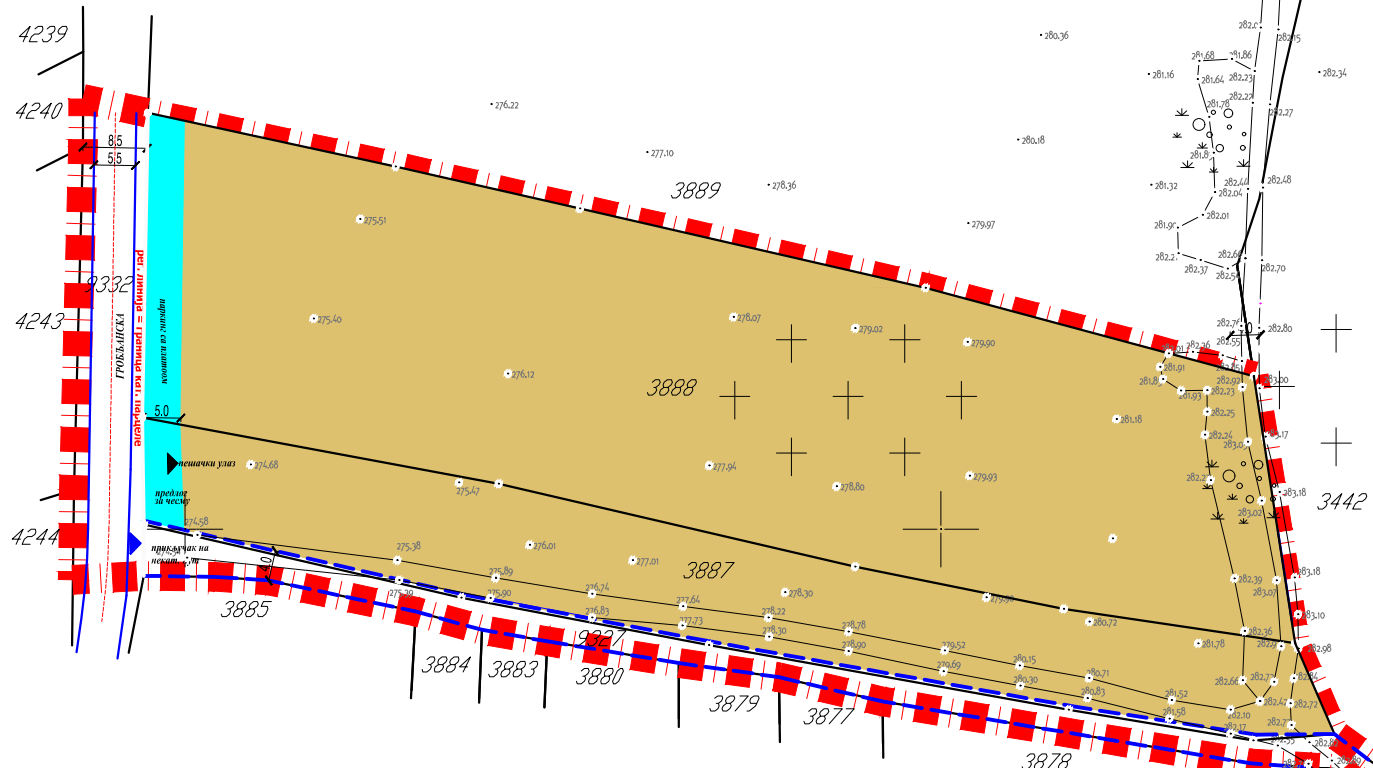
-  ГРАНИЦА ОБУХВАТА ПЛАНА
-  САОБРАЋАЈНЕ ПОВРШИНЕ - НЕКАТЕГОРИСАН ПУТ
-  ПОЉОПРИВРЕДНО ЗЕМЉИШТЕ
-  ГРАНИЦА ПОСТОЈЕЋИХ КАТАСТАРСКИХ ПАРЦЕЛА
-  ОЗНАКА КАТАСТАРСКЕ ПАРЦЕЛЕ
-  АПСОЛУТНА КОТА
-  ФАКТИЧКО СТАЉЕ
-  КОМУНАЛНА ПОВРШИНА - ПОСТОЈЕЋЕ ГРОБЉЕ
ВАН ОБУХВАТА ПЛАНА

ПЛАН ДЕТАЉНЕ РЕГУЛАЦИЈЕ ЗА УРЕЂЕЊЕ ГРОБЉА У БОГОВИНИ ЕЛАБОРАТ ЗА РАНИ ЈАВНИ УВИД			 ABA Professional
ОДГОВОРНИ УРБАНИСТА : Милејана Керебић, дип. пр. планер Лиценца бр. 201 0827 05	ИНВЕСТИТОР : ОПШТИНСКА УПРАВА ОПШТИНЕ БОЉЕВАЦ Ул. Краља Александра бр. 24 19370 Бољевац	ПРИВРЕДНО ДРУШТВО "АВА ПРОФЕСИОНАЛ" БЕОГРАД, ул. Хероја Небојше Живанчевића 6А	
КАТАСТАРСКО - ТОПОГРАФСКИ ПЛАН СА ГРАНИЦОМ ОБУХВАТА И ПОСТОЈЕЋИМ НАЧИНОМ КОРИШЋЕЊА ЗЕМЉИШТА			ДИРЕКТОР : Милош Видуловић, маст. инж. геод.
ДАТУМ : март, 2022.	РАЗМЕРА : 1:1000	БРОЈ ЛИСТА : 1	

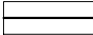

ЛЕГЕНДА

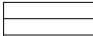
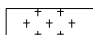
-  ГРАНИЦА ОБУХВАТА ПЛАНА
-  ПЛАНИРАНА ЈАВНА КОМУНАЛНА ПОВРШИНА - ПРОШИРЕЊЕ ГРОБЉА
-  ПОСТОЈЕЋИ НЕКАТЕГОРИСАНИ ПУТ
-  КОЛОВОЗ
-  ОСА САОБРАЋАЈНИЦЕ
-  ПЛАНИРАНИ НЕКАТЕГОРИСАНИ ПУТ (ОРИЈЕНТАЦИОНО)
-  ПАРКИНГ ПРОСТОР СА ПЛАТООМ
-  ГРАНИЦА ПОСТОЈЕЋИХ КАТАСТАРСКИХ ПАРЦЕЛА
-  ОЗНАКА КАТАСТАРСКЕ ПАРЦЕЛЕ
-  АПСОЛУТНА КОТА
-  ФАКТИЧКО СТАЊЕ
-  КОМУНАЛНА ПОВРШИНА - ПОСТОЈЕЋЕ ГРОБЉЕ ВАН ОБУХВАТА ПЛАНА

ПЛАН ДЕТАЛНЕ РЕГУЛАЦИЈЕ ЗА УРЕЂЕЊЕ ГРОБЉА У БОГОВИНИ		
ЕЛАБОРАТ ЗА РАНИЈИ ЈАВНИ УВИД		
ОДГОВОРНИ УРБАНИСТА : Милана Керемџић, дипл. пр. планер Лиценца бр. 201 0827 05		ИНВЕСТИТОР : ОПШТИНСКА УПРАВА ОПШТИНЕ БОЉЕВАЦ Ул. Краља Александра бр. 24 19370 Бољевац
ПРЕДЛОГ ПЛАНИРАНЕ НАМЕНЕ ПОВРШИНА		
ДАТУМ : март, 2022.	РАЗМЕРА : 1:1000	БРОЈ ЛИСТА : 2
ДИРЕКТОР : Милош Видуловић, магистар инж. геод.		



ABA Professional

ПРИВРЕДНО ДРУШТВО
"ABA PROFESSIONAL"
БЕОГРАД, ул. Херцога Невиле Живанчевића 6А

III ОПШТА ДОКУМЕНТАЦИЈА



Агенција за привредне регистре

Регистар привредних субјеката



5000028157484

БД 11869/2010

Датум, 12.02.2010 године
Београд

Агенција за привредне регистре, Регистратор који води Регистар привредних субјеката, на основу чл. 4. Закона о агенцији за привредне регистре (Службени гласник РС бр. 55/04), члана 23. и 25. Закона о регистрацији привредних субјеката (Службени гласник РС бр. 55/04, 61/05), решавајући по захтеву подносиоца јединствене регистрационе пријаве за регистрацију оснивања привредног субјекта, који је поднет од стране:

Име и презиме: Русимир Грбић
ЈМБГ: 2911946710199
Адреса: Франца Јанкеа 5, Београд-Звездара, Србија

доноси,

РЕШЕЊЕ

Услови се захтева подносиоца јединствене регистрационе пријаве, па се у Регистар привредних субјеката региструје оснивање привредног субјекта

**PRIVREDNO DRUŠTVO ABA-GEODETSKA KUĆA DOO
BEOGRAD, KRFSKA 7A**

са следећим подцима:

Пуно пословно име: **PRIVREDNO DRUŠTVO ABA-GEODETSKA KUĆA DOO BEOGRAD,
KRFSKA 7A**

Скраћено пословно име: **ABA-GEODETSKA KUĆA DOO BEOGRAD**

Регистарски број/Матични број: **20609737**

ПИБ додељен од Пореске Управе РС: **106474872**

Правна форма: Друштво са ограниченом одговорношћу

Седиште: Београд, Крфска 7А, Београд-Звездара, Србија

Претходна делатност: 74204 - Остале архитектонске и инжењерске активности и технички савети

Време трајања привредног субјекта: Неограничено

Привредни субјекат је регистрован за спољнотрговински промет

Страна 1 од 3

Природни субјекат је регистрован за услуге у спољнотрговинском промету

Подаци о капиталу

Новчани капитал

Уписани у вредности од 500,00 EUR, у противвредности од 49.269,50 RSD
Уплаћени у вредности од 500,00 EUR, у противвредности од 49.269,50 RSD, на дан
09.02.2010

Подаци о оснивачима:

Пословно име: EURKA VIG PREDUZEĆE ZA GEODEZIJU, URBANIZAM I RUDARSKA
MERENJA DOO BEOGRAD, KRFSKA 7A

Регистарски / Матични број: 20116170

Адреса: Крфска 7А, Београд-Звездара, Србија

Подаци о капиталу

Новчани капитал

Уписани у вредности од 500,00 EUR, у противвредности од 49.269,50 RSD
Уплаћени у вредности од 500,00 EUR, у противвредности од 49.269,50 RSD, на дан
09.02.2010

Удео: 100,00%

Подаци о заступницима:

Заступник

Име и презиме: Љубиша Видуловић

ЈМБГ: 0408956753316

Адреса: Франц Јанкеа 5/22, Београд-Звездара, Србија

Функција у привредном субјекту: Директор

Овлашћења у промету

Овлашћења у унутрашњем промету неограничена

Овлашћења у спољнотрговинском промету неограничена

Накнаду у износу од 3.600,00 динара за регистрацију напред наведених података наплаћена је
од подносиоца регистрационе пријаве.

Образложење

Подносилац захтева поднео је јединствену регистрациону пријаву за регистрацију оснивања и
упис у јединствени регистар пореских обвезника, привредног субјекта

**PRIVREDNO DRUŠTVO ABA-GEODETSKA KUĆA DOO
BEOGRAD, KRFSKA 7A**

Решавајући по захтеву подносиоца, обзиром да су испуњени услови из члана 22. Закона о
регистрацији привредних субјеката и члана 26. Закона о пореском поступку и пореској
администрацији (Сл. гласник РС бр. 80/02...20/09), решено је као у диспозитиву.

Висина накнаде за регистрацију одређена је у складу са члановима 2., 3. и 4. Уредбе о висини накнаде за регистрацију и друге услуге које пружа Агенција за привредне регистре (Службени гласник РС број 109/05).

Поука о правном леку:
Против овог решења може се изјавити жалба
Министру надлежном за послове привреде РС,
у року од 8 дана од дана пријема решења,
а преко Агенције за привредне регистре.

РЕГИСТРАТОР

Милана Магдоа

ОБАВЕШТЕЊЕ:

У обавези сте да са у року од 8 дана од дана регистрације пријавите Фонду ПНО



Регистар привредних субјеката
БД 23394/2019



5000151052403

Дана, 08.03.2019. године
Београд

Регистратор Регистра привредних субјеката који води Агенција за привредне регистре, на основу члана 15. став 1. Закона о поступку регистрације у Агенцији за привредне регистре („Службени гласник РС”, бр. 99/2011, 83/2014), одлучујући о регистрационој пријави промене података код PRIVREDNO DRUŠTVO ABA-GEODETSKA KUĆA DOO BEOGRAD (ZVEZDARA), матични број: 20609737, коју је поднео/ла:

Име и презиме: Милош Видуловић

доноси

РЕШЕЊЕ

УСВАЈА СЕ регистрациона пријава, па се у Регистар привредних субјеката региструје промена података код:

PRIVREDNO DRUŠTVO ABA-GEODETSKA KUĆA DOO BEOGRAD (ZVEZDARA)

Регистарски/матични број: 20609737

и то следећих промена:

Промена пословног имена:

Брише се:

PRIVREDNO DRUŠTVO ABA-GEODETSKA KUĆA DOO BEOGRAD (ZVEZDARA)

Уписује се:

PRIVREDNO DRUŠTVO ABA PROFESSIONAL DOO BEOGRAD

Промена скраћеног пословног имена:

Брише се:

ABA-GEODETSKA KUĆA DOO BEOGRAD

Уписује се:

ABA PROFESSIONAL DOO BEOGRAD

Промена адресе за пријем електронске поште:

Уписује се:

office@abapro.rs

Образложење

Подносилац регистрационе пријаве поднео је дана 05.03.2019. године регистрациону пријаву промене података број БД 23394/2019 и уз пријаву је доставио документацију наведену у потврди о примљеној регистрационој пријави.

Проверавајући испуњеност услова за регистрацију промене података, прописаних одредбом члана 14. Закона о поступку регистрације у Агенцији за привредне регистре, Регистратор је утврдио да су испуњени услови за регистрацију, па је одлучио као у диспозитиву решења, у складу са одредбом члана 16. Закона.

Висина накнаде за вођење поступка регистрације утврђена је Одлуком о накнадама за послове регистрације и друге услуге које пружа Агенција за привредне регистре („Сл. гласник РС“, бр. 119/2013, 138/2014, 45/2015, 106/2015, 60/2016 и 75/2018).

УПУТСТВО О ПРАВНОМ СРЕДСТВУ:

Против овог решења може се изјавити жалба министру надлежном за положај привредних друштава и других облика пословања, у року од 30 дана од дана објављивања на интернет страни Агенције за привредне регистре, а преко Агенције.

РЕГИСТРАТОР
Миладин Маглов

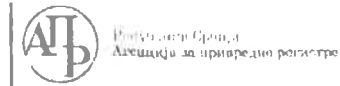

Регистар Србија
Агенција за привредне регистре



5000171501059

Регистар привредних субјеката
БД 9810/2020

Дана, 10.02.2020. године
Београд

Регистратор Регистра привредних субјеката који води Агенција за привредне регистре, на основу члана 15. став 1. Закона о поступку регистрације у Агенцији за привредне регистре („Службени гласник РС“, бр. 99/2011, 83/2014, 31/2019), одлучујући о регистрационој пријави промене података код PRIVREDNO DRUŠTVO ABA PROFESSIONAL DOO BEOGRAD, матични број: 20609737, коју је поднео/ла:

Име и презиме: Милош Видуловић

доноси

РЕШЕЊЕ

УСВАЈА СЕ регистрациона пријава, па се у Регистар привредних субјеката региструје промена података код:

PRIVREDNO DRUŠTVO ABA PROFESSIONAL DOO BEOGRAD

Регистарски/матични број: 20609737

и то следећих промена:

Прмена седишта привредног друштва:

Брише се:

Адреса: Михаила Булгакова 50 Б, Београд-Звездара, Србија

Уписује се:

Адреса: Хероја Небојше Живанчевића б А, Београд-Звездара, 11160 Београд, Србија

Промена података о регистрованим огранцима:

За огранак:

- ABA-GEODETSKA KUĆA DOO BEOGRAD OGRANAK ABA PROFESIONAL BEOGRAD

Седиште: Михаила Булгакова 50 б, Београд-Звездара, Србија

Промена назива

Брише се:

ABA-GEODETSKA KUĆA DOO BEOGRAD OGRANAK ABA PROFESIONAL BEOGRAD

Уписује се:

ABA PROFESSIONAL DOO BEOGRAD OGRANAK ABA PROJECT BEOGRAD

Промена адресе

Брише се:

Адреса: Михаила Булгакова 50 б, Београд-Звездара, Србија

Уписује се:

Регистратор је утврдио да су испуњени услови за регистрацију, па је одлучио као у диспозитиву решења, у складу са одредбом члана 16. Закона.

Висина накнаде за вођење поступка регистрације утврђена је Одлуком о накнадама за послове регистрације и друге услуге које пружа Агенција за привредне регистре („Сл. гласник РС“, бр. 119/2013, 138/2014, 45/2015, 106/2015, 60/2016 и 75/2018).

УПУТСТВО О ПРАВНОМ СРЕДСТВУ:

Против овог решења може се изјавити жалба министру надлежном за положај привредних друштва и других облика пословања, у року од 30 дана од дана објављивања на интернет страни Агенције за привредне регистре, а преко Агенције, уз докато о уплати административне таксе у износу од 480,00 динара за жалбу по Тар. бр. 6. и таксе за другостепено решење у износу од 550,00 динара по Тар. бр. 9. Закона о републичким административним таксама („Службени гласник РС“, бр. 43/03, 61/05, ... , 95/18 и 38/2019).





8000062761071

**ИЗВОД О
РЕГИСТРАЦИЈИ
ПРИВРЕДНОГ СУБЈЕКТА**Република Србија
Агенција за привредне регистре**ОСНОВНИ ИДЕНТИФИКАЦИОНИ ПОДАТАК**

Матични / Регистарски број 20609737

СТАТУС

Статус привредног субјекта Активан

ПРАВНА ФОРМА

Правна форма Друштво са ограниченом одговорношћу

ПОСЛОВНО ИМЕ

Пословно име PRIVREDNO DRUŠTVO ABA PROFESSIONAL DOO BEOGRAD

Скраћено пословно име ABA PROFESSIONAL DOO BEOGRAD

ПОДАЦИ О АДРЕСАМА**Адреса седишта**

Општина Београд-Звездара

Место Београд-Звездара

Улица Хероја Небојше Живанчевића

Број и слово 6 А

Спрат, број стана и слово / /

Адреса за пријем електронске поште

Е- пошта office@abapro.rs

ПОСЛОВНИ ПОДАЦИ**Подаци оснивања**

Датум оснивања 12. фебруар 2010

Време трајања

Време трајања привредног субјекта Неограничено

Претежна делатност

Шифра делатности 7490

Назив делатности

Остале стручне, научне и техничке делатности

Остали идентификациони подаци

Порески Идентификациони Број (ПИБ) 106474872

РЗЗО Број	4000285744	
Подаци од значаја за правни промет Текући рачуни	265-1000000206480-53 160-0000000512503-17 170-0030026349000-07 265-1740310000576-68 250-1230000724070-69 250-1230000495770-52 160-0053900036457-94 285-2311000000254-79	
Подаци о статусу / оснивачком акту		
Не постоји обавеза овере измена оснивачког акта	Датум важећег статута	
	Датум важећег оснивачког акта	1. јул 2019

Законски (статутарни) заступници		
Физичка лица		
1. Име	Милош	Презиме Видуловић
ЈМБГ	1508987751034	
Функција	Директор	
Ограничење супотписом	не постоји ограничење супотписом	
Остали заступници		
Физичка лица		
1. Име	Љубица	Презиме Видуловић
ЈМБГ	0408956753316	
Ограничење супотписом	не постоји ограничење супотписом	

Директори / чланови одбора директора		
Директори		
Чланови одбора директора		
1. Име	Милош	Презиме Видуловић
ЈМБГ	1508987751034	

Чланови / Сувласници
Подаци о члану

Име и презиме	Милош Видуловић		
ЈМБГ	1508987751034		
Подаци о капиталу			
Новчани			
износ	Уписан: 49.269,50 RSD	датум	
износ	Уплаћен: 49.269,50 RSD	датум	9. фебруар 2010
Сувластништво удела од	износ(%)	100,000000000000	

Основни капитал друштва			
Новчани			
износ	Уписан: 49.269,50 RSD	датум	
износ	Уплаћен: 49.269,50 RSD	датум	9. фебруар 2010

Огранич	
1. Назив	ABA PROFESSIONAL DOO BEOGRAD OGRANAK ABA PROJECT BEOGRAD
Шифра делатности	7111
Назив делатности	Архитектонска делатност
Адреса	
Општина	Београд-Звездара
Место	Београд-Звездара
Улица	Хероја Небојше Живанчевића
Број и слово	6 А
Спрат, број стана и слово	/ /
Заступници	
Физичка лица	
1. Име	Љубиша
Презиме	Видуловић

ЈМБГ

0408956753316

Ограничење
супотписом

не постоји ограничење супотписом

Регистратор, Милорад Мислов





ИНЖЕЊЕРСКА КОМОРА СРБИЈЕ

ЛИЦЕНЦА

ОДГОВОРНОГ УРБАНИСТЕ

На основу Закона о планирању и изградњи и
Статута Инжењерске коморе Србије

УПРАВНИ ОДБОР ИНЖЕЊЕРСКЕ КОМОРЕ СРБИЈЕ
утврђује да је

Мирјана В. Керебић

дипломирани просторни планер
ЈМБ 1111963779119

одговорни урбаниста

за руковођење израдом урбанистичких планова

Број лиценце

201 0827 05



У Београду,
31. марта 2005. године

ПРЕДСЕДНИК КОМОРЕ

Милан Вуковић
дипл. грађ. инж.

Број: 02-12/420615
Београд, 02.09.2021. године



На основу члана 14. Статута Инжењерске коморе Србије
("СГ РС", бр. 36/19), а на лични захтев члана Коморе,
Инжењерска комора Србије издаје

ПОТВРДУ

Којом се потврђује да је Мирјана В. Керебић, дипл. пр. планер
лиценца број

201 0827 05

Одговорни урбаниста за руковођење изработом урбанистичких планова

на дан издавања ове потврде члан Инжењерске коморе Србије, да је измирио
обавезу плаћања чланарине Комори за текућу годину, односно до 02.09.2022.
године, као и да му није изречена мера пред Судом части Инжењерске
коморе Србије



Председница Инжењерске коморе Србије

Марица М.
Марица Мијајловић, дипл. инж. арх.

На основу Закона о планирању и изградњи („Службени гласник РС“ бр. 72/2009, 81/2009-испр., 64/2010-одлука УС, 24/2011, 121/2012, 42/2013-одлука УС, 50/2013-одлука УС, 98/2013-одлука УС, 132/2014, 145/2014, 83/2018, 31/2019, 37/2019-др. закон, 9/2020 и 52/2021), директор АВА PROFESSIONAL DOO БЕОГРАД доноси:

РЕШЕЊЕ

о одређивању одговорног урбанисте за израду

ПЛАНА ДЕТАЉНЕ РЕГУЛАЦИЈЕ ЗА УРЕЂЕЊЕ ГРОБЉА У БОГОВИНИ

ИНВЕСТИТОР:

ОПШТИНСКА УПРАВА
ОПШТИНЕ БОЉЕВАЦ
Краља Александра бр. 24
19370 Бољевац

ОБРАЂИВАЧ:

АВА PROFESSIONAL DOO БЕОГРАД
Хероја Небојше Живанчевића 6А, Београд

ОДГОВОРНИ УРБАНИСТА:

Одређује се:
МИРЈАНА КЕРЕБИЋ, дипл. пр. планер
Лиценца бр. 201 0827 05

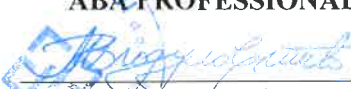
АВА PROFESSIONAL DOO

Милош Видуловић, ген. директор



На основу члана 38. Закона о планирању и изградњи („Службени гласник РС“, бр. 72/2009, 81/2009 - испр., 64/2010 – одлука УС, 24/2011, 121/2012, 42/2013 – одлука УС и 50/13 – одлука УС, 98/2013 – одлука УС, 132/2014, 145/2014, 83/2018, 31/2019, 37/2019 – др. закон, 9/2020 и 52/2021) и члана 27. Правилника о садржини, начину и поступку израде докумената просторног и урбанистичког планирања („Службени гласник РС“, број 32/2019), Мирјана Керебић дипл. просторни планер, одговорни урбаниста са лиценцом бр. 201 0827 05 даје

ИЗЈАВУ

ДА ЈЕ МАТЕРИЈАЛ ЗА РАНИ ЈАВНИ УВИД ЗА ИЗРАДУ ПЛАНА ДЕТАЉНЕ РЕГУЛАЦИЈЕ ЗА УРЕЂЕЊЕ ГРОБЉА У БОГОВИНИ

пре излагања на рани јавни увид

- урађен у складу са Законом о планирању и изградњи („Службени гласник РС“, број 72/2009, 81/2009-испр., 64/2010-одлука УС, 24/2011, 121/2012, 42/2013-одлука УС, 50/2013-одлука УС, 98/2013-одлука УС, 132/2014, 145/2014, 83/2018, бр. 31/2019, 37/2019- др. закон, 9/2020 и 52/2021) и
- прописима донетим на основу Закона.



ОДГОВОРНИ УРБАНИСТА

Мирјана
В. Керебић
дипл. пр. планер
201 0827 05

Мр Мирјана Керебић дипл.пр.планер
лиценца бр. 201 0827 05



IV ДОКУМЕНТАЦИЈА ПЛАНА

На основу члана 46. Закона о планирању и изградњи ("Сл. гласник РС", број 72/09, 81/2009-испр., 64/2010-одлука УС, 24/2011, 121/2012, 42/2013-одлука УС, 50/2013-одлука УС, 98/2013-одлука УС, 132/2014, 145/2014, 83/18, бр. 31/19, 37/2019- др. закон и бр. 9/2020) Просторног плана општине Бољевац ("Службени лист општине Бољевац", бр. 15/3/11), Правилника о садржини, начину и поступку израде докумената просторног и урбанистичког планирања ("Службени гласник РС", број 32/19), члана 40. Статута општине Бољевац ("Службени лист општине Бољевац", бр. 2/2019) и Мишљења Комисије за планове, бр. 06-31/2021-I од 26.02.2021. године, Скупштина општине Бољевац на седници одржаној 29. 04. 2021. године донела је

ОДЛУКУ О ИЗРАДИ ПЛАНА ДЕТАЉНЕ РЕГУЛАЦИЈЕ ЗА УРЕЂЕЊЕ ГРОБЉА У БОГОВИНИ

Члан 1.

Планом детаљне регулације за уређење гробља у Боговини (у даљем тексту: План) утврђују се урбанистички критеријуми, смернице, решења и нормативи за организацију, уређење и коришћење простора у обухвату Плана.

Члан 2.

Овом одлуком утврђује се прелиминарна граница обухвата Плана, а коначна граница обухвата Плана ће се дефинисати Нацртом плана.

У прелиминарну границу обухвата Плана улазе следеће катастарске парцеле:
К.П. бр. 3887 и бр. 3888 К.О. Боговина и део од К.П. бр. 9327 и бр. 9332 К.О. Боговина.
Прелиминарни обухват Плана је оквирне површине 9372 m² (93 аг 72m²).

Графички приказ прелиминарне границе обухвата Плана је саставни део ове Одлуке.

Члан 3.

План из члана 1. ове одлуке треба да садржи све елементе прописане члановима 27, 28, 29, 30, 31. и 32. Закона о планирању и изградњи ("Сл. гласник РС", број 72/09, 81/2009-испр., 64/2010-одлука УС, 24/2011, 121/2012, 42/2013-одлука УС, 50/2013-одлука УС, 98/2013-одлука УС, 132/2014, 145/2014, 83/18, бр. 31/19, 37/2019- др. закон и бр. 9/2020) и чл. 25.-31. Правилника о садржини, начину и поступку израде докумената просторног и урбанистичког планирања ("Службени гласник РС", број 32/19).

План се израђује у 4 (пет) примерака у аналогном и дигиталном облику (DWG и PDF).

Члан 4.

Израдом Плана испуниће се стечена обавеза из Просторног плана општине Бољевац ("Службени лист општине Бољевац", бр. 15/3/11) који налаже израду Плана детаљне регулације за промену намема пољопривредног земљишта.

Члан 5.

Циљ израде и доношења Плана је промена намема површина, стварање законске основе за решавање имовинско-правних односа и формирање планских основа за проширење постојећег гробља у насељеном месту Боговина у Општини Бољевац.

Члан 6.

Рок за израду Плана из члана 1. ове одлуке је 1 (једна) година од дана доношења ове Одлуке.

Члан 7.

На основу Решења стручне службе за послове заштите животне средине, Општинске управе Општине Бољевац, број 501-18/2021-III-02 од 18.02.2021. године, не приступа се изради Извештаја о стратешкој процени утицаја Плана на животну средину.

Члан 8.

Израда Плана из члана 1. ове одлуке финансира се средствима Буџета Општине Бољевац за 2021. годину.

Обрађивач Плана одређује се у складу са одредбама Закона о јавним набавкама ("Сл. гласник РС", број 91/2019).

Члан 9.

Носилац израде Плана је Општинска управа општине Бољевац, Одељење за урбанизам, обједињену процедуру и извршења, имовинско правне послове и послове јавних набавки.

Носилац израде, у складу са чл. 476. Закона о планирању и изградњи ("Сл. гласник РС", број 72/09, 81/2009-испр., 64/2010-одлука УС, 24/2011, 121/2012, 42/2013-одлука УС, 50/2013-одлука УС, 98/2013-одлука УС, 132/2014, 145/2014, 83/18, бр. 31/19, 37/2019- др. закон и бр. 9/2020), од посебних организација и имаоца јавних овлашћења прибавља услове за планирање и уређење простора.

Члан 10.

После доношења Одлуке о изради Плана, носилац израде Плана организује рани јавни увид односно упознавање јавности (физичких и правних лица) са општим циљевима и сврхом израде Плана.

Рани јавни увид оглашава се седам дана пре отпочињања увида, у средствима јавног информисања и у електронском облику на интернет страници јединице локалне самоуправе, односно доносиоца плана и траје 15 (петнаест) дана од дана објављивања.

Место одржавања раног јавног увида је у просторијама Општинске управе општине Бољевац.

Члан 11.

По објављивању Одлуке о изради Плана из члана 1. ове одлуке носилац израде Плана приступа изради нацрта Плана у складу са чланом 48. Закона о планирању и изградњи ("Сл. гласник РС", број 72/09, 81/2009-испр., 64/2010-одлука УС, 24/2011, 121/2012, 42/2013-одлука УС, 50/2013-одлука УС, 98/2013-одлука УС, 132/2014, 145/2014, 83/18, бр. 31/19, 37/2019- др. закон и бр. 9/2020), који подлеже стручној контроли.

Члан 12.

Излагање Нацрта плана из члана 1. ове одлуке на јавни увид извршиће се после извршене стручне контроле.

Излагање Нацрта плана на јавни увид ће се огласити у дневном локалном листу и у електронском облику на интернет страници јединице локалне самоуправе, односно доносиоца плана и траје 30 (тридесет) дана од дана оглашавања.

Место одржавања јавног увида је у просторијама Општинске управе општине Бољевац.

Члан 13.

Ова одлука ступа на снагу 8 (осам) дана од дана објављивања у "Службеном листу општине Бољевац".

СКУПШТИНА ОПШТИНЕ БОЉЕВАЦ

Број: 06-51 / 2021-I/9
Бољевац, 29. 04. 2021. године



ПРЕДСЕДНИК

СКУПШТИНЕ ОПШТИНЕ БОЉЕВАЦ

Јелена Милосављевић Радосављевић

Обухват Плана детаљне регулације за уређење гробља у Боговини у општини Бољевац



Република Србија
Општинска управа општине Бољевац
Одељење за урбанизам, обједињену процедуру,
извршења и имовинско правне послове
Одсек за примену обједињене процедуре
Број 501-18/2021-III-02
Датум: 19.02.2021. године
Бољевац

На основу члана 9. став 1. и члана 11. Закона о стратешкој процени утицаја на животну средину ("Сл. гласник РС", бр. 135/04 и 88/10), а по захтеву бр. 350-22/2021 -III-02 од 18.02.2021. године урбанисте, Одсека за примену обједињене процедуре, Одељења за урбанизам, обједињену процедуру, извршења и имовинско правне послове, шеф одсека за примену обједињене процедуре, даје

МИШЉЕЊЕ

на предлог Одлуке о изради стратешке процене утицаја на животну средину Плана детаљне регулације за уређење гробља у Боговини

Даје се негативно мишљење за доношење Одлуке о изради стратешке процене утицаја на животну средину Плана детаљне регулације за уређење гробља у Боговини са прелиминарним границама обухвата Плана које обухватају КП број 3887 и КП број 3888 КО Боговина.

Образложење

Шефу одсека за примену обједињене процедуре Одсека за примену обједињене процедуре, Одељења за урбанизам, обједињену процедуру, извршења и имовинско правне послове, од стране урбанисте, упућен је Захтев број 350-22/2021-III-02 од 18.02.2021. године, за давање мишљења на предлог Одлуке о изради стратешке процене утицаја на животну средину Плана детаљне регулације за уређење гробља у Боговини Уз захтев је достављена следећа документација:

- Предлог Одлуке о изради стратешке процене утицаја на животну средину Плана детаљне регулације за уређење гробља у Боговини.
- Графички прилог – границе обухвата плана (прелиминарна граница обухвата Плана детаљне регулације)

Решавајући по захтеву размотрен је циљ израде предметног Плана, границе обухвата Плана, садржај и планирана намена и то:

- Циљ израде Плана је промена намене површина и стварања законске основе за решавање имовинско-правних односа и формирање планских основа за проширивање постојећег гробља у Боговини, општина Бољевац.
- Предметни План обухвата оквирну површину од 93.72 аг.
- Пројекат проширивање постојећег гробља се налази на Листи II Уредбе о утврђивању Листе пројеката за које је обавезна процена утицаја и Листе пројеката за које се може захтевати процена утицаја на животну средину ("Службени

- гласник РС", бр.114/08) - под тачком 14. Остали пројекти, подтачка 12) Гробља и крематоријуми, са критеријумом за одлучивање о потреби израде студије о процени утицаја на животну средину – за насеља од 40.000 становника и више.
- Разматрајући мерила и критеријуме према члану 6. у Прилогу I Закона о стратешкој процени утицаја на животну средину ("Сл. гласник РС", бр. 135/04 и 88/10) и за предметни пројекат закључено је да није потребна израда Стратешке процене утицаја на животну средину.

Имајући у виду локацију, карактеристике пројекта проширивања постојећег гробља а на основу мерила и критеријума према члану 6. у Прилогу I Закона о стратешкој процени утицаја на животну средину ("Сл.гласник РС", бр. 135/04 и 88/10) мишљење је да није потребна израда Стратешке процене утицаја предметног плана на животну средину.

Сходно наведеном даје се негативно мишљење за доношење Одлуке о приступању изради стратешке процене утицаја на животну средину Плана детаљне регулације за уређење гробља у Боговини.

ШЕФ ОДСЕКА
Наташа Грбовић

ИЗВОД ПРОСТОРНОГ ПЛАНА ОПШТИНЕ БОЉЕВАЦ („СЛУЖБЕНИ ЛИСТ ОПШТИНЕ БОЉЕВАЦ“, БР. 5/3/2011)

ВИЗИЈА И ПРИНЦИПИ ПРОСТОРНОГ РАЗВОЈА

Визија просторног развоја Бољевца је, у првом реду, да буде демографски обновљена и стабилна, инфраструктурно опремљена као и саобраћајно приступачна затим, да буде одрживог економског и социјалног развоја, очуваног и заштићеног природног и културног наслеђа, квалитетне животне средине и функционално интегрисана у окружење уз јачање саредње са суседним општинама у региону и стварање прекограничних веза са Бугарском.

Један од посебних циљева је рационалнија, ефикаснија организација и коришћење простора, развој саобраћајне, техничке и социјалне инфраструктуре, у првом реду, повећањем доступности руралног подручја - побољшањем квалитета путне мреже и развојем телефоније, опремањем комуналном инфраструктуром центара у мрежи насеља и развојем услуга јавних служби, прилагођених локалним условима и потребама корисника ради повећања квалитета живљења не само у општинском центру, већ и у другим насељима и просторним целинама општине

Хидрогеолошки састав терена

Од друге половине прошлог века извођена су појединачна хидрогеолошка истраживања најчешће за потребе водоснабдевања. Након тога почела су теренска истраживања за израду листова Основних хидрогеолошких карата Србије које ни до данас нису завршене. Сумирајући прикупљене информације, досадашња истраживања су имала регионални карактер а обзиром да нису извођена детаљна хидрогеолошка истраживања целокупног простора те да је евидентна неравномерност у покривености подацима, може се констатовати да је степен истражености недовољан.

Као база за хидрогеолошку регионализацију Србије усвојена је геотектонска подела. Издвојене хидрогеолошке целине маркиране су одрђеним типом или типовима водоносних средина. Тако су у морфолошки рашчлањеним регионима, као што је Карпатско-балкански лук, главне водоносне средине представљене масама красификованих кречњака. То је случај на Кучајској висоравни и већем делу општине Бољевац тј. водоносним хоризонтима са пукотинско-крашком порозношћу.

Цела територија општине Бољевац припада подручју Карпато-Балканидима. Њихово хидрогеолошко својство је одређено масама јурских и кредних кречњака. Кречњаци су веома испуцани и красификовани па представљају изузетно пропусну средину. У њима се налазе формиране разбијене издани које се празне преко бројних извора. Издани подземних вода у овом делу су везани за контакте одређене кречњачке масе са блиском баријером.

Карпато-балканиди су изграђени претежно од тектонски оштећених и крашких процеса захваћених мезозојских кречњака. Кретање подземних вода одвија се кроз системе крашких канала и пукотина а пражњење, преко снажних крашких врела. Тако да су централни, југоисточни, јужни и источни делови општине изграђени од кречњака, лапораца, конгломерата и доломита са присутном пукотинско-крашком порозношћу. Североистични делови општине заступљени су пакетима терцијара и то: **доњи**, представљен стенама миоцена и старијег плиоцена, унутар којих издашну водоносну средину представљају кречњаци и **горњи**, са значајним садржајем пропусних плиоценских пескова и шљункова у којима је формирано више артеских хоризоната. Терцијарне језерске наслаге поседују интеррегуларну и пукотинску порозност.

Правила за изградњу и проширење гробља

За проширење постојећих гробља и изградњу гробља на потпуно новој локацији, у случају потребе решавања локације утврђивањем јавног интереса обавезна је израда Плана детаљне регулације. Урбанистичкој разради локације мора да предходи израда геолошког елабората и одговарајућег документа о утицају изградње гробља на животну средину.

Димензионисање гробља зависи од: броја становника гравитационог подручја (планирано стање), стопе морталитета, ротационог турнуса, димензије гробног места, система сахрањивања и организације парцеле и заступљености функција на гробљу.

Од различитих метода прорачуна, у нашим условима уобичајена је примена методе Швенкела, по којој се одређује потребни капацитет гробља:

$$\text{Број гробних места: } G = \frac{K}{1000} \times S \times T \times 1,25$$

K – стопа морталитета (број умрлих годишње на 1000 становника);

S - броја становника;

T – ротациони турнус.

$$\text{Број гробних места: } G = \frac{8}{1000} \times 1964 \times 25 \times 1,25; G = 491$$

Површина парцеле $PP = G \times G$; $PP = 8,5 \text{ m}^2 \times 491$; $PP = 0,4 \text{ ha}$

Површина гробља $PG = PP + 2/3 PP$; $PG = 0,4 + 2/3 \times 0,4$; $PG = 0,7 \text{ ha}$

Правила регулације за уређење гробља

Гробље се састоји од површине за сахрањивање и приступне површине која је величином и опремљеношћу у складу са величином површине за сахрањивање. Минимум комуналне опремљености гробља представља плато са чесмом, решеном одводњом употребљене воде и површинске воде са платоа (по потреби септичка јама) и капелом потребних капацитета са обавезним електричним прикључком.

Површину за сахрањивање треба поделити на гробна поља у којима се предвиђа сахрањивање у једном гробном месту: једног умрлог лица, два умрла лица, три или четири умрла лица.

Ширина бетонских прилазних стаза је 1,3 m, а растојање између гробних места 0,5 m.

Габарит гробног места износи:

- за једно умрло лице је 1,1 x 2,4 m,
- за два умрла лица 2,0 x 2,4 m,
- за три умрла лица је 2,9 x 2,4 m,
- за четири умрла лица је 3,8 x 2,4 m,

За формирање **гробног места** користе се монтажне армиране бетонске гредице ширине 10cm. ширина гредице на западној страни (где се налази споменик) је 30 cm. Бетонске гредице надвисују бетонске стазе за 10 cm и прате терен тако да, у случају пада, проблем висине се решава каскадом, а никако повезивањем видне висине гредица. Површина гробног места је за 5 cm виша од бетонске стазе, односно 15cm, нижа од бетонске гредице. Она би требала целом површином да буде затрављена.

Гробно поље треба решити у стилу пејзажног парка обogaђено мањим пластикама или једноставним малим плочама од камена са уклесаним именима покојника. Гробно место са припадајућом комуникацијом је величине 3,0 x 2,5 m. Затрављена површина се преноси и на уоквирену површину око споменика, где се може засадити цвеће или украсно шибље.

Основни елемент садржаја гробља односно, парцела је гробно место. На гробљу треба предвидети ортогоналан распоред гробних места ради оптималне искоришћености земљишта, уз једноставније облежаване на терену и истовремено максимално озелењавање међупростора.

Породична гробна места за сахрањивање две особе, као најчешћи вид сахрањивања су спољних димензија 2,0 x 2,4 m са међуразмаком од 0,5 m у реду и 1,3 m између редова.

Дубина сахрањивања износи 1,6 m.

Надгробни споменици се раде од природног камена на одговарајућем постољу. Висине надгробних споменика се типизирају на димензије по висини од 80cm, 100cm и 120cm, а ширине за појединачна гробна места су 60cm, а за двојна гробна места су 120cm.

Опремање постојећих гробља недостајућом **инфраструктуром** се ради по правилима која важе за изградњу нових гробља.

Простор гробља се **ограђује** транспарентном оградом уз коју треба формирати зелени заштитни појас (оградно-зимзелене врсте) висине 1,5m са наглашеним и посебно обрађеним улазима. Ограда се поставља око целог комплекса гробља.

ИЗВОД ИЗ ПРОСТОРНОГ ПЛАНА ОПШТИНЕ БОЉЕВАЦ
("Службени лист општине Бољевац, бр. 5/3/2011)

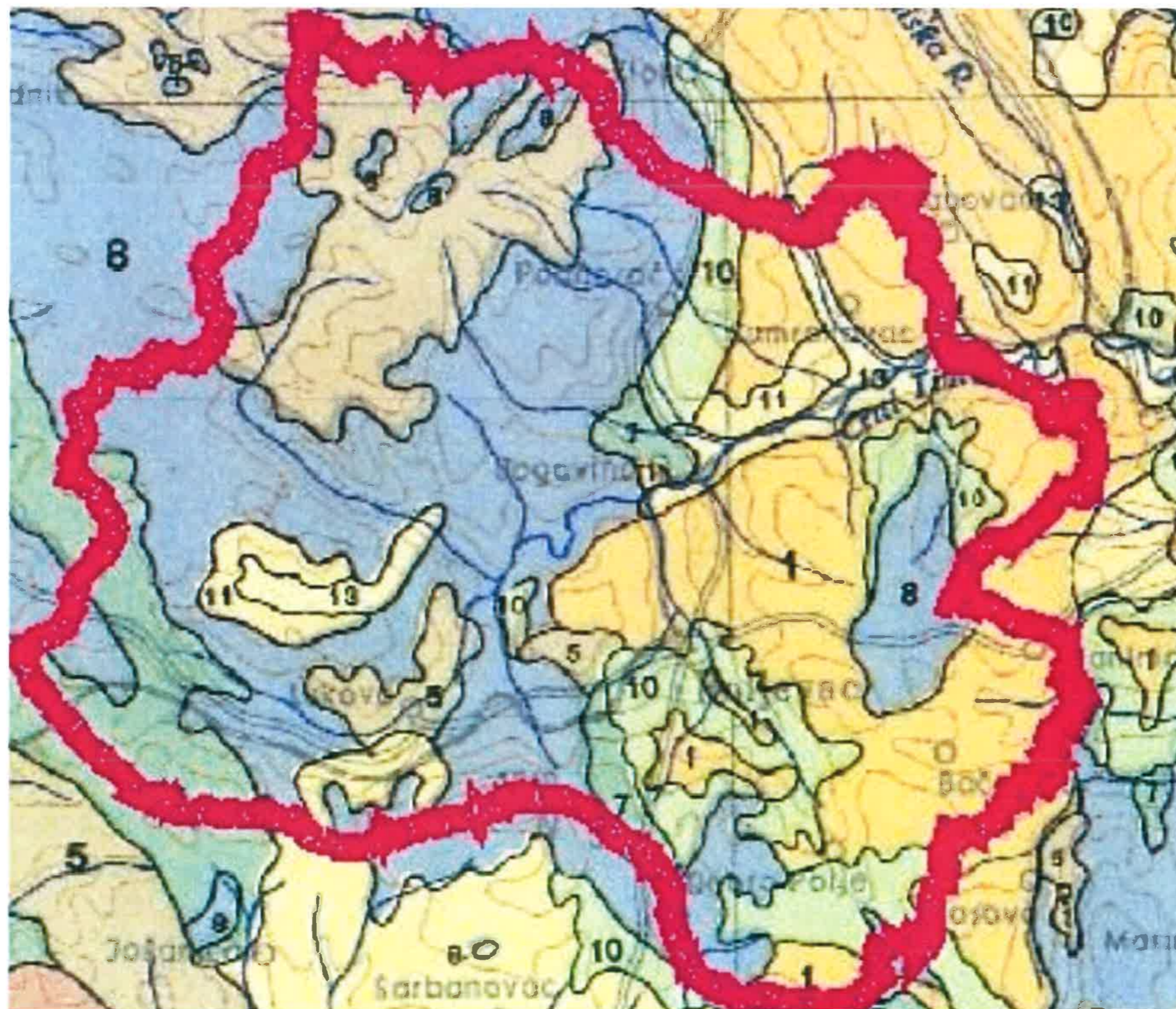

УСЛОВНЕ ОБОЗНАЧЕЊА:
ZEICHENERKLÄRUNG:

1	MAGMATISKE POVRŠINSKE STENE (VOLKANIČKI I TUFOVI) Магматичке површинске стене (Ефузивне) и вулканичке гуде, Magmatische oberflächliche Gesteine (Vulkanite) und Tuffe.
2	MAGMATISKE DUBINSKE STENE (PLUTONI) Магматичке дубинске стене (Интрузивне) Magmatische Tiefengesteine (Plutone).
3	SERPENTINI I PERIDOTITI Серпентини и перидотити Serpentine und Peridotite.
4	KRISTALASTI ŠKRLJCI VIŠEG KRISTALINNETA Кристаласте шкарлје више кристалности, Kristalline Schiefer höherer Kristallinität.
5	ŠKRLJCI NIŽEG KRISTALINNETA Шкарлје ниже кристалности, Schiefer niedrigerer Kristallinität.
6	ŠKRLJAVE NEKRISTALASTE STENE Шкарљаве некристаласте стене, Schieferige nichtkristalline Gesteine.
7	VEZANI KLASTIČNI SEDIMENTI Сезани кластични седименти, Vezigte klastische Sedimente.
8	KARBONATNE STENE Карбонатне стене, Karbonat-Gesteine.
9	DJABAZ - BOZNAČKA FORMACIJA Джабаз - бозначка формација, Djabaz - Bošnjača-Formation.
10	FLIS I FLISOLIKE TVOREVINE Флис и флисолке творевине, Flis und flisähnliche Bildungen.
11	PELIT Пелит, Pelite.
12	GLACIJALNI I GLACIOFLUVIJALNI MATERIJAL Глацијални и глациофлувијални материјал, Glaziale und fluvial-glaziale Ablagerungen.
13	FLUVIJALNI SEDIMENTI Флувијални седименти, Fluviale Sedimente.
14	LES I LESOLIKE TVOREVINE Лес и лесолке творевине, Löss und lössähnliche Bildungen.
15	ŠVI PEKOVIL Шви пековиљ, Kugelsand.



СКУПШТИНА ОПШТИНЕ БОЉЕВАЦ



ПРОСТОРНИ ПЛАН ОПШТИНЕ БОЉЕВАЦ
- аналитичко - документациона основа -

РЕПУБЛИКА СРБИЈА
ОПШТИНА БОЉЕВАЦ
ОПШТИНСКА УПРАВА ОПШТИНЕ БОЉЕВАЦ
Број: 404-231/2021-III-01/2
Датум: 08.07.2021. године
Б о љ е в а ц

1

Опис и спецификације предмета, услови испоруке или извршења

ПРОЈЕКТНИ ЗАДАТАК

За израду Плана детаљне регулације за уређење гробља у Боговини

Изради Плана детаљне регулације за уређење гробља у Боговини приступиће се на основу Одлуке о изради Плана детаљне регулације за уређење гробља у Боговини ("Службени лист општине Бољевац", бр. 22/2021), у складу са чл. 27.-33. Закона о планирању и изградњи ("Сл. гласник РС", број 72/09, 81/2009-испр., 64/2010-одлука УС, 24/2011, 121/2012, 42/2013-одлука УС, 50/2013-одлука УС, 98/2013-одлука УС, 132/2014, 145/2014, 83/18, бр. 31/19, 37/2019- др. закон и бр. 9/2020) и Правилника о садржини, начину и поступку израде докумената просторног и урбанистичког планирања ("Службени гласник РС", број 32/19).

Плански основ за израду Плана детаљне регулације за уређење гробља у Боговини (у даљем тексту: План) је Просторни план општине Бољевац ("Службени лист општине Бољевац", бр. 15/3/11), који је утврдио критеријуме и смернице за уређење просторних целина и зона.

У прелиминарну границу обухвата Плана улазе следеће катастарске парцеле: К.П. бр. 3887 и бр. 3888 К.О. Боговина и део од К.П. бр. 9327 и бр. 9332 К.О. Боговина.

Прелиминарни обухват Плана је оквирне површине 9372 m² (93 ar 72m²).

Циљ израде и доношења Плана је промена намене површина, стварање законске основе за решавање имовинско-правних односа и формирање планских основа за проширење постојећег гробља у насељеном месту Боговина у Општини Бољевац.

План детаљне регулације садржи текстуални и графички део.

Текстуални део Плана садржи општи и плански део. Плански део Плана садржи правила уређења и правила грађења.

Графички део Плана израђује се на овереном катастарско-топографском плану који је потребно израдити за потребе израде Плана.

Графичким делом Плана треба приказати: Границе Плана, детаљну планирану намену, регулацију и нивелацију, инфраструктурну мрежу, евентуално план парцелације/препарцелације са аналитичко геодетским елементима за обележавање.

Ток израде Плана детаљне регулације за уређење гробља у Боговини

Израда Плана одвијаће се на следећи начин:

1. Израда катастарско-топографског плана;
2. Израда материјала за потребе излагања на *рани јавни увид* у складу са чл. 37. Правилника о садржини, начину и поступку израде докумената просторног и урбанистичког планирања ("Службени гласник РС", број 32/19), који се доставља Комисији за планове општине Бољевац на стручну контролу;
3. РАНИ ЈАВНИ УВИД у трајању од 15 дана током којег се прибављају услови од надлежних предузећа;
4. Стручна контрола након раног јавног увида од стране Комисије за планове општине Бољевац;
5. Израда Нацрта Плана у складу са чл. 25. и 26. Правилника о садржини, начину и поступку израде докумената просторног и урбанистичког планирања ("Службени гласник РС", број 32/19) који се доставља Комисији за планове општине Бољевац на стручну контролу;
6. Стручна контрола Нацрта Плана од стране Комисије за планове општине Бољевац
7. ЈАВНИ УВИД Нацрта Плана у трајању од 30 дана;
8. Стручна контрола Нацрта Плана од стране Комисије за планове општине Бољевац након завршеног јавног увида;
9. Доношење Плана на Скупштини општине Бољевац;

Обавезе пројектанта:

- Израда катастарско-топографског плана за за потребе израде Плана на основу граница и обухвата Плана приказаних у Одлуци о изради Плана детаљне регулације за уређење гробља у Боговини;
- Израда материјала (*планирана намена*) за потребе излагања на *рани јавни увид*;
- Штампане графичког прилога *планирана намена* у онолико примерака колико је потребно за прибављања услова од надлежних јавних предузећа;
- Израда Нацрта Плана детаљне регулације за уређење гробља у Боговини за потребе излагања на *јавни увид*;
- Израда Плана детаљне регулације за уређење гробља у Боговини.

Обавезе наручиоца:

- У складу са динамиком посла Општина Бољевац ће обезбедити све неопходне податке од РГЗ-а, Службе за катастар непокретности: Копије планова парцела, изводе из листова непокретности и сл. **ИЗУЗЕВ података потребних за израду**

КТП-а, података потребних за израду геодетских елабората и података 3 потребних за обележавање грађевинских парцела на терену;

- Прибављање услова од надлежних јавних предузећа за планирање и уређење простора.
- Решавање имовинско-правних односа;
- Спровођење Плана детаљне регулације за уређење гробља у Боговини.

Напомена:

- Оверен катастарско-топографски план израдити у мин. 1 примерак аналогно и 1 примерак дигитално;
- Материјал за потребе излагања на *рани јавни увид* израдити у 2 примерака аналогно и 2 примерака дигитално;
- Нацрт плана детаљне регулације за уређење гробља у Боговини за потребе излагања на *јавни увид* израдити у 3 примерака аналогно и 3 примерака дигитално;
- План детаљне регулације за уређење гробља у Боговини израдити у 4 примерака аналогно и 4 примерака дигитално.

У П И Т Н И К

За израду Плана детаљне регулације за уређење гробља у Боговини

ПОПУЊАВА: ОПШТИНСКА УПРАВА БОЉЕВАЦ И МЕСНА ЗАЈЕДНИЦА

ПОСТОЈЕЋЕ И ПЛАНИРАНО СТАЊЕ

Садржај постојећег гробља	ПОСТОЈЕЋЕ ГРОБЉЕ
Капела Да ли се предвиђа изградња?	НЕ
Да ли постоји план гробних места/ план сахрањивања	НЕ
Стање колских и пешачких прилаза Ширина, материјал.....	3 МЕТРА, ЈАЛОВИНА
Приступни пут који се користи за прилаз гробљу означити на графичком прилогу Да ли се мења постојећи прикључак? Ако се мења, на графици означити ново место за колски прилаз гробљу.	НЕ
Постојећа ограда (стање, материјал, висина) Да ли се планира само ограда око проширења гробља или и капија за нови улаз?	НЕ ПОСТОЈИ САМО ОТРАДА

<p>Саобраћајница која повезује гробље са насељем</p> <p>Обележити саобраћајницу на графичком прилогу, написати назив и категорију</p>	<p>НЕКАТЕГОРИСАНИ ПУТ</p>
<p>Да ли постоји на локацији инфраструктура – вода, струја. Означити на графици</p> <p>Да ли постоје потребе за повећањем капацитета инфраструктуре (струја, јавна расвета, вода...)</p>	<p>НЕ</p> <p>ДА</p>
<p>Контејнер</p> <p>Ако постоји уцртати место на графичком прилогу</p>	<p>НЕ ПОСТОЈИ АЛИ УМА ПОТРЕБЕ ЗА ПОСТАВЉАЊЕ КОНТЕЈНЕРА</p>
<p>Плато са чесмом</p> <p>Да ли постоји код улаза у постојећу локацију?</p> <p>Да ли има потребе планирати овај садржај?</p>	<p>НЕ</p> <p>ДА</p>
<p>Паркинг</p> <p>Да ли постоји у оквиру постојеће локације?</p> <p>Да ли има потребе, на ком месту и за колико возила?</p> <p>Напомена: ако се планира мора бити ван ограде гробља</p>	<p>НЕ</p> <p>ДАА ПОРЕД ЛОКАЛНОГ ПУТА ДО САМОГ ГРОБЉА ЗА 10-15 ВОЗИЛА</p>

<p>Септичка јама</p> <p>Да ли постоји? Ако не, да ли се планира и на ком месту?</p>	<p>#E</p>
<p>Санитарни чвор</p> <p>Да ли постоји? Ако не, да ли се планира и на ком месту?</p>	<p>#E</p>
<p>Зелене површине</p> <p>Коментар за постојећу вегетацију</p> <p>Да ли постоји заштитно зеленило око постојеће локације?</p>	<p>✓</p> <p>#E</p>
<p>Остало</p> <p>Навести све што сматрате значајним</p> <p>Навести месне прилике и потребе</p> <p>(величину гробних места, потребе за гробним пољима за укуп, гробницама)</p>	

Датум:



[Handwritten signature]

Председник Месне заједнице

[Handwritten signature]

Жаклина Добрић

Обухват Плана детаљне регулације за уређење гробља у Боговини У општини Бољевац



Пут који спаја село и гробље - средом текћег ридића и пут

КАТАСТАРСКО - ТОПОГРАФСКИ ПЛАН

Локација: К.п.бр. 3887 и 3888

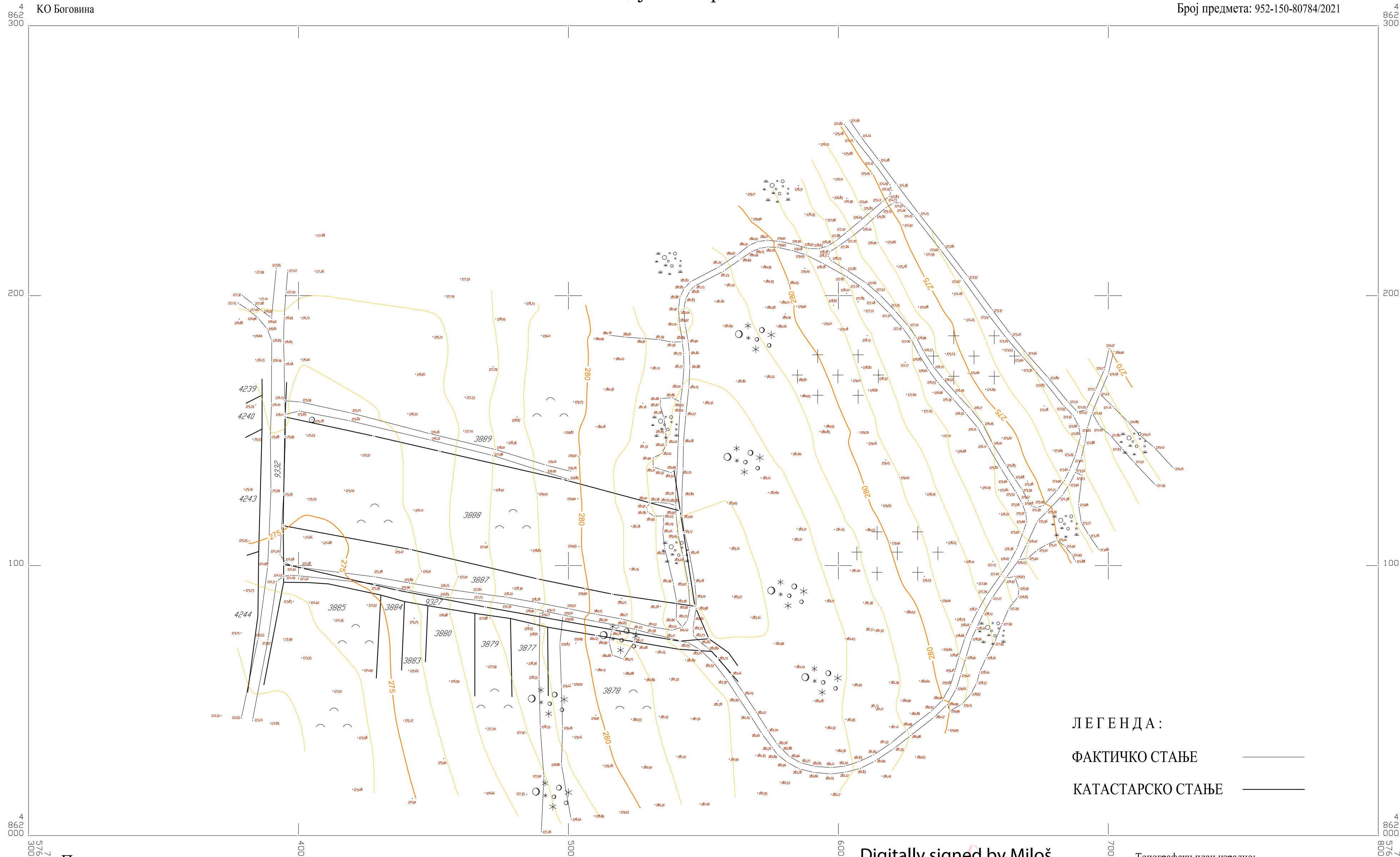

Подаци о снимању:
а) метода глобалног позиционирања
септембар 2021. године

РАЗМЕРА 1:1000

Digitally signed by Miloš
Vidulović
100067748-1508987751034
Date: 2022.02.17 09:13:24
+01'00'

Топографски план израдио:
"АВА PROFESSIONAL" d.o.o., Београд

Директор: